

# Programa Perspectiva de Género en la Escuela

DIRECCIÓN DE LA UNIDAD  
INSTITUCIONAL  
PARA LA IGUALDAD ENTRE  
MUJERES Y HOMBRES



## Acuerdos de grupo



# Actividad de presentación: YO SOY





¿Por qué hablar de  
género desde la  
Secretaría de Educación  
Pública?



- Partimos de reconocer la importancia de la educación como ejercicio transformador de las realidades y como recurso para construir ciudadanía.
- En este sentido, nos parece importante contar con tu colaboración para desarrollar espacios informados, sensibilizados y comprometidos con la mejora de las condiciones de vida de las y los estudiantes.







Antecedentes para  
la consolidación de  
la categoría:  
Género



# Feminismos (en plural)

La revolución silenciosa



- Es un movimiento *histórico, político, social, cultural y filosófico* gestado entre los siglos XVIII y XIX
- Visibiliza y critica la organización desigual de las sociedades
- Es un movimiento *heterogénero*, pues no existe una sola forma de feminismo







<p><b>Hablamos de que el feminismo es:</b></p>	<p><b>Porque:</b></p>
<p><b>Histórico</b></p>	<p>Es un movimiento con una larga tradición que va desde el siglo XVIII hasta el siglo XXI. De forma general, podemos decir que el feminismo es resultado del movimiento Ilustrado y ha tenido diversas manifestaciones que confluyen hasta la actualidad.</p>
<p><b>Político</b></p>	<p>No sólo es un conjunto de saberes académicos, sino que estos buscan transformar la realidad de las mujeres.</p>
<p><b>Social</b></p>	<p>Analiza las pautas de interacción que imperan en las sociedades actuales, así como el flujo de recursos y la distribución de privilegios y desigualdades.</p>
<p><b>Cultural</b></p>	<p>Explora los elementos simbólicos que sustentan y dan sentido a las acciones sociales, e incluso individuales.</p>
<p><b>Filosófico</b></p>	<p>Confiere una crítica a los saberes y la forma como se elaboran (epistemología), a las acciones valoradas como adecuadas que circundan en las sociedades (ética), a las explicaciones sobre el ser mujer/hombre (ontología), las expresiones/percepciones de “lo bello” (estética).</p>

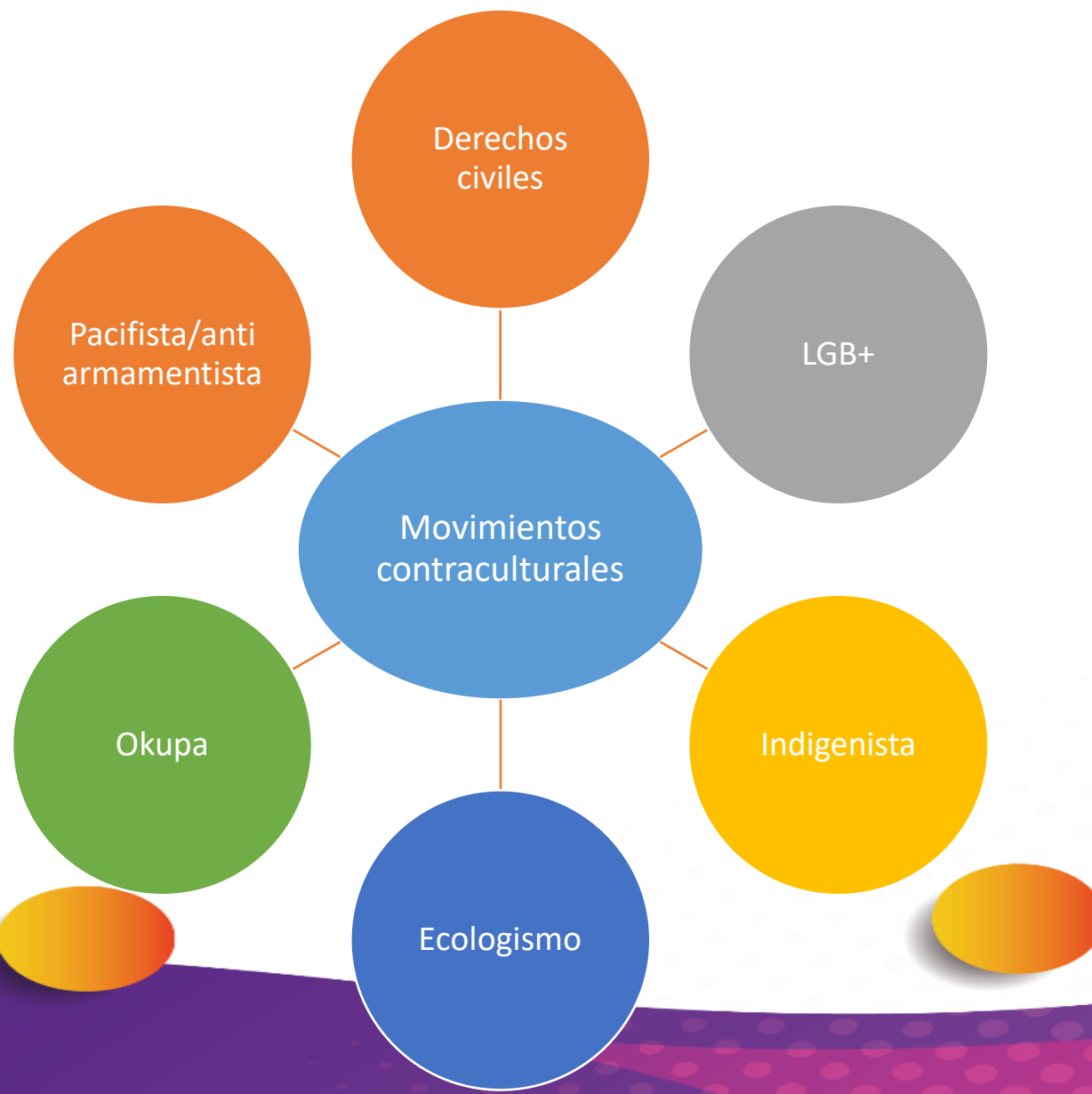



# Enfoque de los Derechos Humanos





# ¿Qué son los Derechos Humanos?



Es una “mirada” política que reconoce, valora, garantiza y preserva la condición humana de las personas, independientemente de sus diversas expresiones





El reconocimiento de los derechos humanos, como un eje fundamental de las sociedades democráticas, plurales y justas, es el producto de un largo proceso histórico que implica la confluencia de una multiplicidad de hechos, entre los que destacan la revolución francesa, la independencia de los Estados Unidos de América, dos guerras mundiales y otros acontecimientos como la aparición del Ejército Zapatista de Liberación Nacional en Chiapas y el derrumbe de las torres gemelas en la ciudad de Nueva York.



- La universalidad
- La interdependencia
- La indivisibilidad
- La inalienabilidad

¿Qué  
características  
tienen estos  
Derechos  
Humanos?

Con el paso del tiempo fue evidente que se requería ampliar los alcances de los DDHH



## Obligaciones del Estado frente a los Derechos Humanos

### Respetar

Ninguno de los órdenes de gobierno, en cualquiera de sus niveles (federal, local o municipal) e independientemente de sus funciones (Ejecutivo, Legislativo, Judicial) debe violentar los derechos humanos, por acción, omisión o aquiescencia.

### Proteger

Es una obligación dirigida a los agentes estatales en el marco de sus funciones, para que reaccionen de manera inmediata o prevengan violaciones a derechos humanos cometidas por particulares o lo que conocemos como delitos, por ejemplo resguardar a una persona cuando peligra su vida

### Promover

Es la obligación del estatal de difundir los derechos humanos, así como los mecanismos para su defensa y al mismo tiempo promover la ciudadanía sustantiva, es decir el empoderamiento ciudadano para su defensa.

### Garantizar

Es la obligación del Estado de asegurar, bajo el principio de progresividad mecanismos, leyes, recursos graduales para el cumplimiento de las demás obligaciones.

### Restituir

La restitución implica la reparación integral del daño a las víctimas de alguna violación a sus derechos humanos, comprende las medidas de restitución, rehabilitación, compensación, satisfacción garantías de no repetición, en sus dimensiones individual, colectiva, material, moral y simbólica.



Secretaría de  
Educación Pública  
Hidalgo crece contigo



# MARCO JURÍDICO

¿Qué nos convoca a generar un  
cambio?

Dentro del marco Jurídico hay tres posturas para entender los derechos humanos, hay una que dice que para que sean reconocidos necesitan estar escritas en nuestro marco jurídico. En este sentido, te presentamos a continuación la normatividad internacional, nacional y local que sustenta la tarea de transversalizar la perspectiva de género y la lucha por la igualdad entre mujeres y hombres, esto te lo presentamos con el fin de comprender que no se trata de una moda, sino que es una obligación como servidoras y servidores públicos que somos en el sistema educativo, sea cual sea su nivel o modalidad.



# A partir de una reforma constitucional

Tratados  
internacionales  
en relación a  
los DDHH

Constitución  
Política de los  
Estados Unidos  
Mexicanos

# Marcos Jurídicos Internacionales

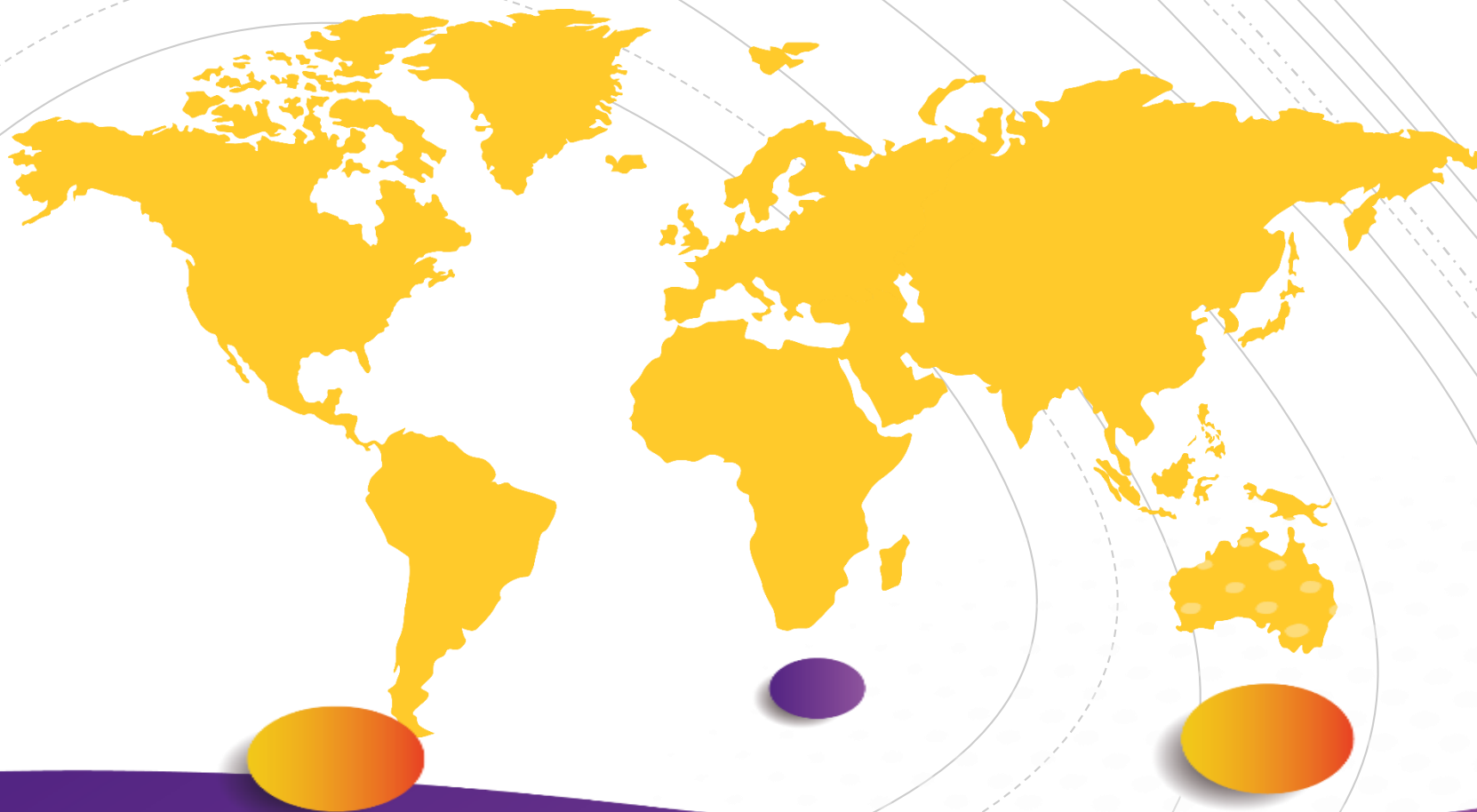

# CEDAW: Sobre la transversaliza ción de la PG



## Art. 1

- Definición “Discriminación contra la mujer”.

## Art. 5

- El papel del Estado en la transformación cultural y la educación familiar, en miras a la erradicación de prejuicios y prácticas basadas en nociones discriminatorias.

## Art. 10

- Garantizar la participación paritaria de mujeres y hombres en diversas áreas de conocimiento, eliminación de conceptos estereotipados, garantías de acceso a becas y recursos educativos, reducción de la deserción escolar femenina, acceso a material informativo que garantice la salud y el bienestar de las mujeres.

También conocida como Belem do Pará, fue adoptada en 1994 y establece por primera vez el derecho de las mujeres a vivir una vida libre de violencia y ha dado pauta para la adopción de leyes y políticas sobre prevención, erradicación y sanción de la violencia contra las mujeres en los Estados Parte de la Convención

## Convención Interamericana para Prevenir, Sancionar y Erradicar la Violencia contra la Mujer

Art. 1

Se entiende por violencia contra la mujer cualquier acción o conducta, basada en su género, que cause muerte, daño o sufrimiento físico, sexual o psicológico a la mujer, tanto en el ámbito público como en el privado.

Art. 3

Toda mujer tiene derecho a la vida libre de violencia, tanto en el ámbito público como en el privado.

Art. 8

Los Estados Partes convienen en adoptar, medidas específicas, programas para modificar los patrones socioculturales de conducta de hombres y mujeres, incluyendo el diseño de programas de educación formales y no formales apropiados a todo nivel del proceso educativo, para contrarrestar prejuicios y costumbres y todo otro tipo de prácticas que se basen en la premisa de la inferioridad o superioridad de cualquiera de los géneros.

# La Convención Internacional sobre los Derechos del Niño



## Art. 2

- Los Estados Partes...asegurarán su aplicación a cada niño o niña sujeto (a) a su jurisdicción, sin distinción alguna, independientemente de la raza, el color, el sexo...

## Art. 6

- Todo niño o niña tiene derecho intrínseco a la vida y es obligación del Estado garantizar la supervivencia y su desarrollo.

## Art. 19

- Los Estados adoptarán todas las medidas legislativas, administrativas, sociales y educativas apropiadas para proteger a niñas y niños contra toda forma de perjuicio o abuso físico o mental, descuido o trato negligente, malos tratos o explotación, incluido el abuso sexual, mientras que se encuentren bajo la custodia de los padres, de un representante legal o de cualquier otra persona que lo tenga a su cargo.



# Conferencia Internacional sobre Población y Desarrollo de El Cairo

- Fue un espacio en el que se reunieron representantes de 179 países en 1994; con diversos niveles de desarrollo económico-social, regímenes de gobierno, creencias religiosas, culturas, valores, costumbres, diversos roles asignados a hombres y mujeres, con distintas ideas sobre la familia y la sexualidad;
- Esta conferencia es muy importante, porque plantea los caminos para que los países a través de sus instituciones garanticen los derechos sexuales y los derechos reproductivos, más allá de las instituciones de salud y en colaboración con las organizaciones de la sociedad civil y las dependencias que centran su atención en las familias y las juventudes.

## Cuarta Conferencia Mundial sobre la Mujer

Conocida como la Plataforma de Acción Beijing, fue una reunión realizada en 1995 a la que asistieron 17.000 participantes y 30.000 activistas de 189 países, quienes pese a su gran diversidad y distinta procedencia mundial, compartían un único objetivo: la igualdad de género y el empoderamiento de todas las mujeres, en todas partes.

Uno de los compromisos que se rescatan de esta plataforma, es que los Estados adoptarían todas las medidas que sean necesarias para eliminar todas las formas de discriminación contra las mujeres y las niñas, y suprimir todos los obstáculos a la igualdad de género y al adelanto y potenciación del papel de las mujeres, así como prevenir y eliminar todas las formas de violencia contra las mujeres y las niñas.

## Objetivos del Desarrollo Sostenible

El 25 de septiembre de 2015, las y los líderes mundiales adoptaron un conjunto de objetivos globales para erradicar la pobreza, proteger el planeta y asegurar la prosperidad para todas las personas como parte de una nueva agenda de desarrollo sostenible. Cada objetivo tiene metas específicas que deben alcanzarse en los próximos 15 años.

De los 17 Objetivos del Desarrollo Sostenible, hay uno relacionado con la igualdad de género, conocido como el Objetivo 5, en éste, se establece que la igualdad entre los géneros no es solo un derecho humano fundamental, sino la base necesaria para conseguir un mundo pacífico.

- Poner fin a todas las formas de discriminación contra todas las mujeres y las niñas en todo el mundo.
- Eliminar todas las formas de violencia contra todas las mujeres y las niñas en los ámbitos públicos y privado, incluidas la trata y la explotación sexual y otros tipos de explotación.
- Asegurar la participación plena y efectiva de las mujeres y la igualdad de oportunidades de liderazgo a todos los niveles decisorios en la vida política, económica y pública.
- Asegurar el acceso universal a la salud sexual y reproductiva y los derechos reproductivos.
- Mejorar el uso de la tecnología instrumental, en particular la tecnología de la información y las comunicaciones, para promover el empoderamiento de las mujeres.

# Marcos Jurídicos Nacionales



# Constitución Política de los Estados Unidos Mexicanos.

- Es el documento más importante en cuestión legal en nuestro país, ésta reconoce en el artículo primero la condición de igualdad jurídica entre todas las personas, prescribiendo toda forma de discriminación por condición de género,
- Derivado de los artículos de la Constitución, se han elaborado una serie de leyes que protegen y crean los mecanismos para su cumplimiento y/o garantía, sólo se enunciarán cuatro que establecen una relación directa con el tema en cuestión, aunque en cada una de las leyes elaboradas por el Legislativo contemplan la perspectiva de género,



# Ley Federal para Prevenir y Eliminar la Discriminación

## Art 5.

No se considerarán discriminatorias las acciones afirmativas que tengan por efecto promover la igualdad real de oportunidades de las personas o grupos.

## Art 9.

Entre las formas de discriminación se encuentra: establecer contenidos, métodos o instrumentos pedagógicos en que se asignen papeles contrarios a la igualdad o que difundan una condición de subordinación. Aplicar cualquier tipo de uso o costumbre que atente contra la igualdad, dignidad e integridad humana.

## Art 15 Bis.

[Las autoridades]... están obligados a realizar las medidas de nivelación, las medidas de inclusión y las acciones afirmativas necesarias para garantizar a toda persona la igualdad real de oportunidades y el derecho a la no discriminación.

## Art 15 Séptum

Las acciones afirmativas son las medidas especiales, específicas y de carácter temporal, a favor de personas o grupos en situación de discriminación, cuyo objetivo es corregir situaciones patentes de desigualdad en el disfrute o ejercicio de derechos y libertades, aplicables mientras subsistan dichas situaciones

# La igualdad jurídica entre mujeres y hombres (art. 1)

## Ley General para la Igualdad de Mujeres y Hombres

La incorporación de la *transversalización* y *acciones afirmativas* (Art. 5)

Difusión de los derechos contenidos en la ley e impulsar acciones que garanticen la igualdad en contextos educativos (Art.38)

La promoción de lenguaje no sexista (Art. 17)

Fomentar la eliminación de los estereotipos de género (Art. 17 y Art. 41)

# Ley General de Acceso de las Mujeres a una Vida Libre de Violencia

Art. 6. -Tipos de Violencia  
(física, psicológica,  
patrimonial, económica,  
sexual).

Art. 10.- Sobre la  
responsabilidad docente por  
acción u *omisión*.

Art. 12.- Tipificación de la  
violencia docente

Art. 45.- De las acciones  
correspondientes a la SEP en  
la construcción de una  
política educativa y cultural  
que combata el sistema de  
desigualdad basado en  
diferencias sexogenéricas

Art. 36.- De la SEP como  
parte del Sistema Nacional  
para Prevenir, Atender,  
Sancionar y Erradicar la  
violencia contra las mujeres

# ALGUNAS NORMAS OFICIALES

NOM-009-SSA2-2013.- Promoción de la salud escolar.

NOM-005-SSA2-1993.- De los servicios de planificación familiar.

NOM-039-SSA2-2002.- Para la prevención y control de las infecciones de transmisión sexual.

NOM-046-SSA2-2005.- Violencia familiar, sexual y contra las mujeres. Criterios para la prevención y atención.

NOM-047-SSA2-2015.- Para la atención a la salud del Grupo Etario de 10 a 19 años de edad.



# Legislación del Estado de Hidalgo

Ley para Prevenir, Atender, Sancionar y Eliminar la Discriminación del Estado de Hidalgo.

Ley para la Igualdad entre Mujeres y Hombres del Estado de Hidalgo.

Ley de Acceso de las Mujeres a una Vida Libre de Violencia para el Estado de Hidalgo.

# Precisiones conceptuales



# Actividad: Silueta humana



# Sexo

- Atiende a las características físicas de los cuerpos y se expresa en al menos cuatro planos:
- -Cromosomas
- -Hormonas
- -Órganos Externos
- -Órganos Internos

# Género

- Expresa el conjunto de aspectos socioculturales elaborados a partir de la diferencia sexual. Regulan los comportamientos a partir de lo que se concibe como *masculino=hombre, femenino=mujer*.
- De acuerdo con Estela Serret, se presenta en tres planos:
  - -Simbólico: Valores
  - -Imaginario social: Roles de género
  - -Imaginario subjetivo: Identidad de género

# Modelo Sexo - Género



Un sistema **sexo/género** es un conjunto de acuerdos por el cual la sociedad transforma la sexualidad biológica en productos de la actividad humana y en las cuales estas necesidades sexuales transformadas, son satisfechas.

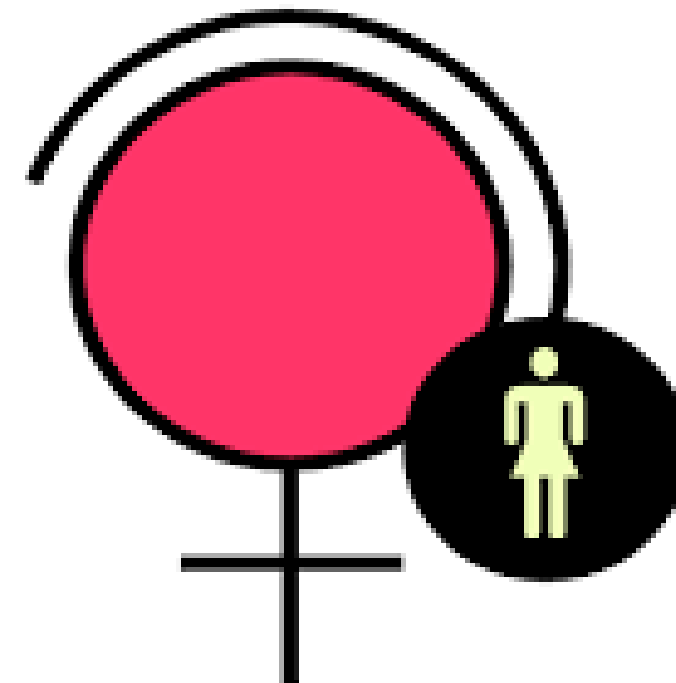
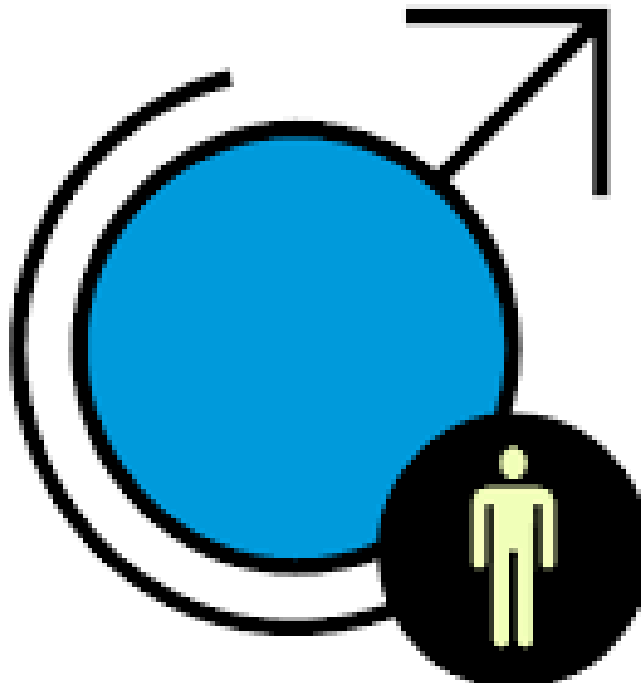



# ROLES Y ESTEREOTIPOS DE GÉNERO

“Los roles socialmente  
construidos,  
comportamientos,  
actividades y  
atributos que una  
sociedad considera  
como apropiados para  
hombres y mujeres”  
(OMS, 2010)

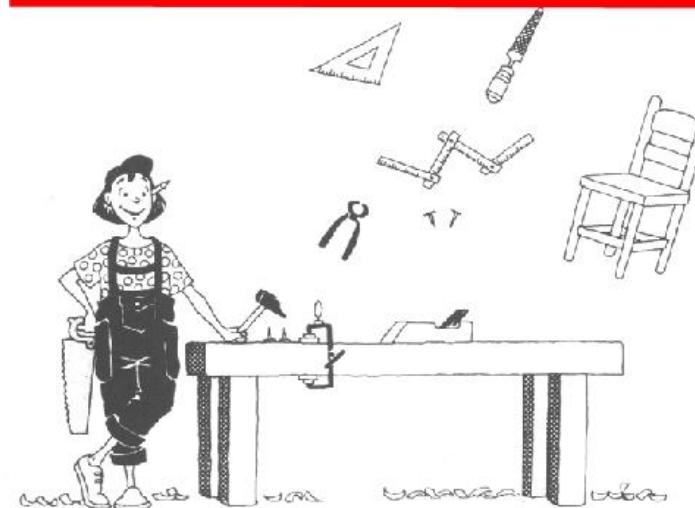

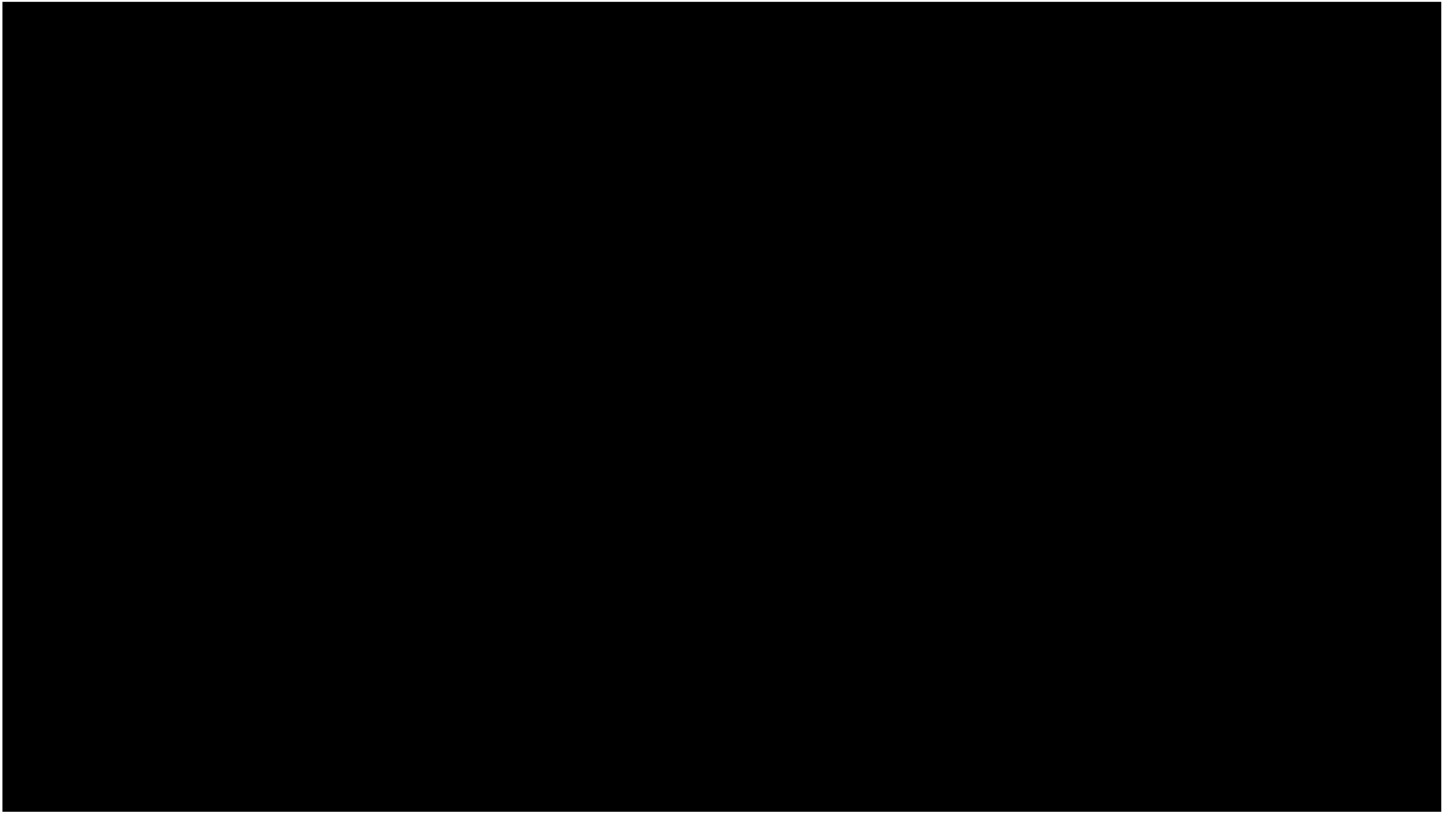

Hablamos de que un estereotipo conforma un *heurístico cognitivo* que identifica ciertas características (comportamentales, afectivas, de pensamiento) a poblaciones determinadas.



man to man



woman to woman





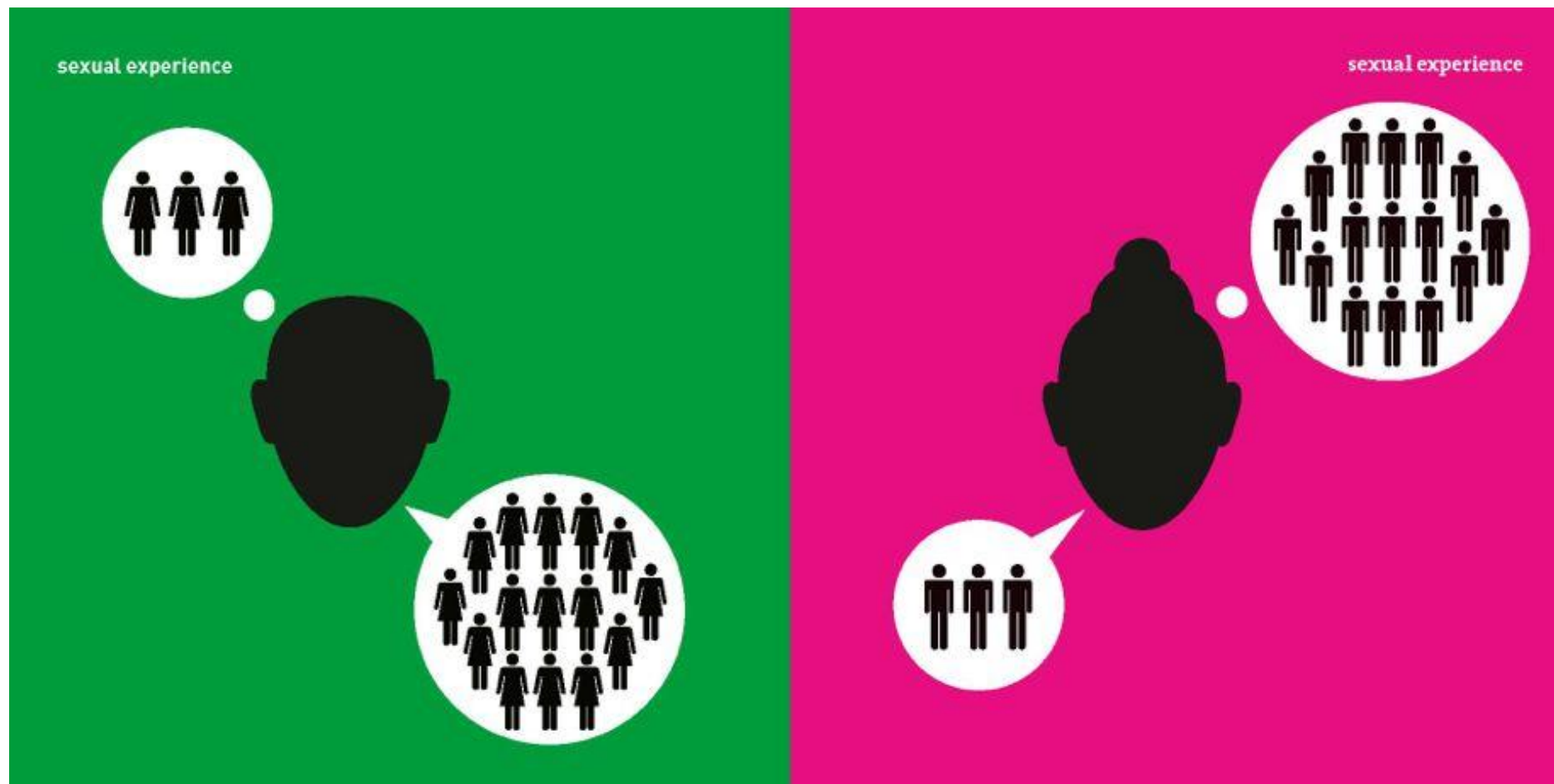



Traducido por: [UPSOCL.COM](http://UPSOCL.COM)

# Identidad de Género

- Refiere a una manera de definirme a mí mismo/a frente a la **matriz de género**. Este nombramiento no se hace de forma lineal con los roles de género y el sexo, es decir que si nazco varón y hago cosas “de hombres” no necesariamente yo me asuma como hombre masculino.

## EXPRESIÓN DE GÉNERO

Designa la manera en  
cómo interpretamos  
nuestro papel como  
dentro de las  
expectativas de ser  
hombres, mujeres o no  
binarios

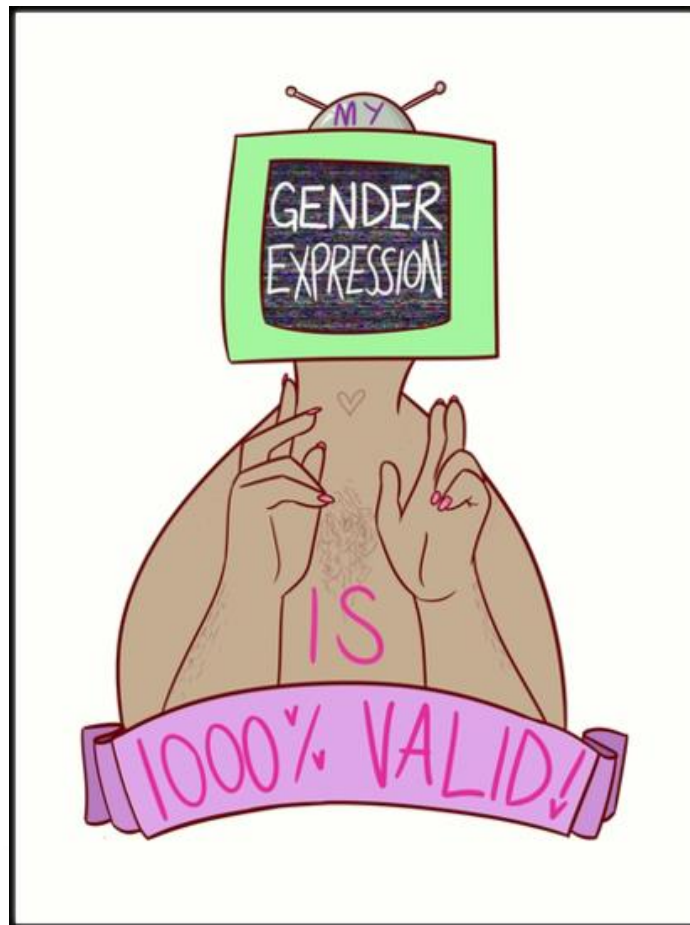





# Orientación Sexual

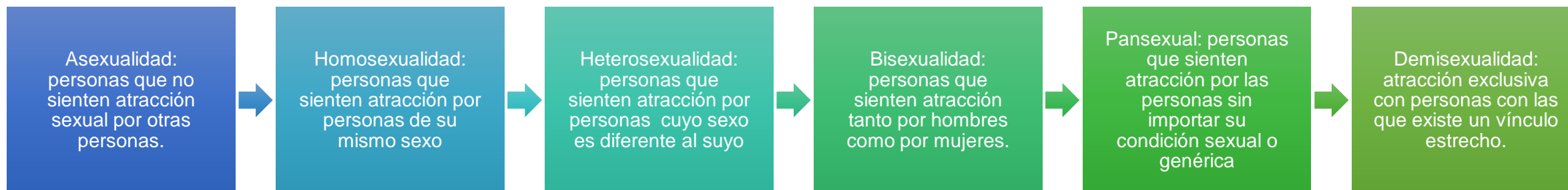

Se refiere a la persona por la cual sentimos atracción erótico-afectiva y forma parte de las características inherentes a todas las personas.



# THE GENDERBREAD PERSON

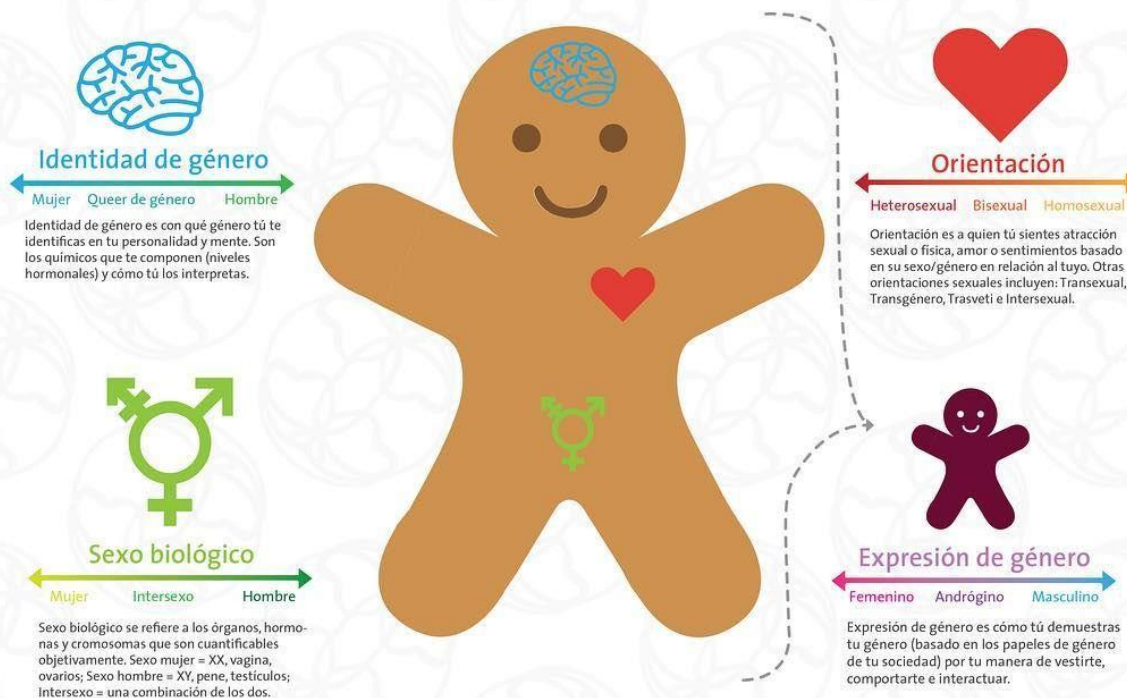

# Modelo Holónico de la Sexualidad Humana



La sexualidad humana es el resultado de la integración de cuatro potencialidades humanas que dan origen a los cuatro holones sexuales, a saber: **la reproductividad, el género, el erotismo y la vinculación afectiva interpersonal.**

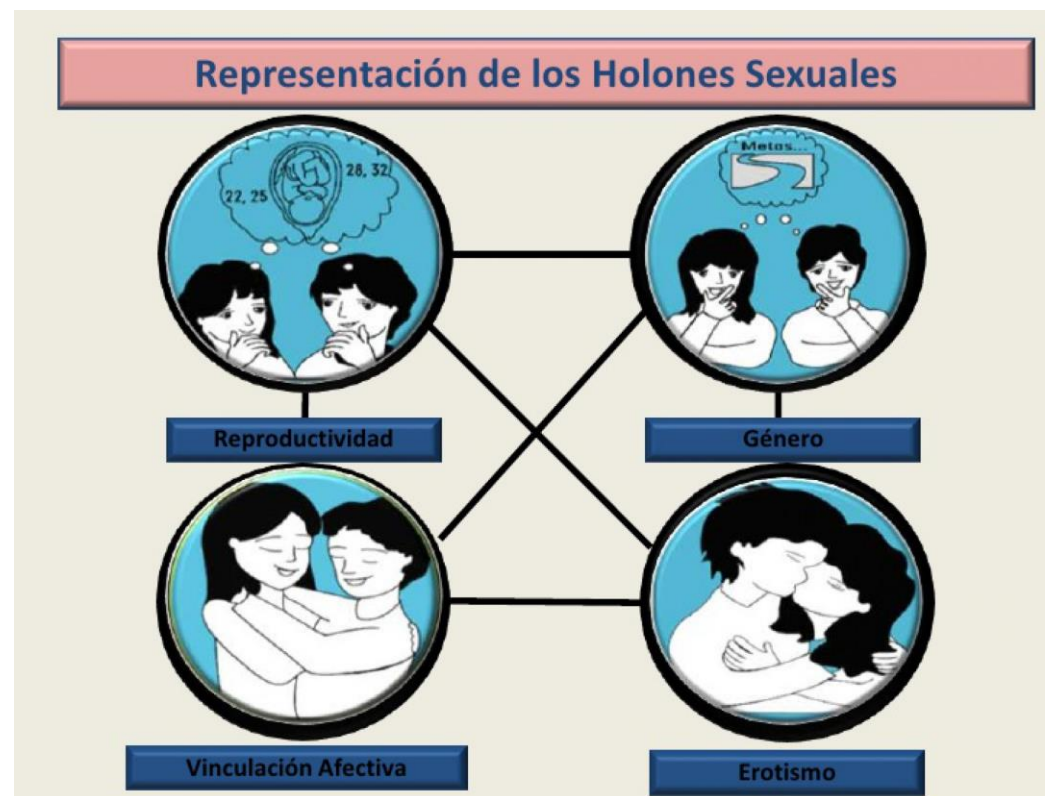

## Holón

## Definición

### Reproductividad

tanto la posibilidad de producir individuos que en gran medida son similares a los que los produjeron, como las construcciones mentales que se producen acerca de esta posibilidad

### Género

en este contexto, entendemos género como la serie de construcciones mentales respecto a la pertenencia o no del individuo a las categorías dimórficas de los seres humanos: masculina y femenina, así como las características del individuo que lo ubican en algún punto del rango de diferencias.

### Erotismo

entendemos que el erotismo son los procesos en torno al apetito por la excitación sexual, la excitación misma y el orgasmo, sus resultantes en la calidad placentera de esas vivencias humanas, así como las construcciones mentales alrededor de estas experiencias.

### Vinculación afectiva personal

la capacidad humana de desarrollar afectos intensos (resonancia afectiva) ante la presencia o ausencia, disponibilidad o indisponibilidad de otro ser humano en específico, así como las construcciones mentales, individuales y sociales que de ellos se derivan.

# Desigualdad de género

- Se refiere a las diferencias existentes en el acceso a recursos, servicios, contactos, afectos que se presentan en una sociedad determinada y que se elaboran con base en las expectativas que se tienen referentes al ser hombres o mujeres.

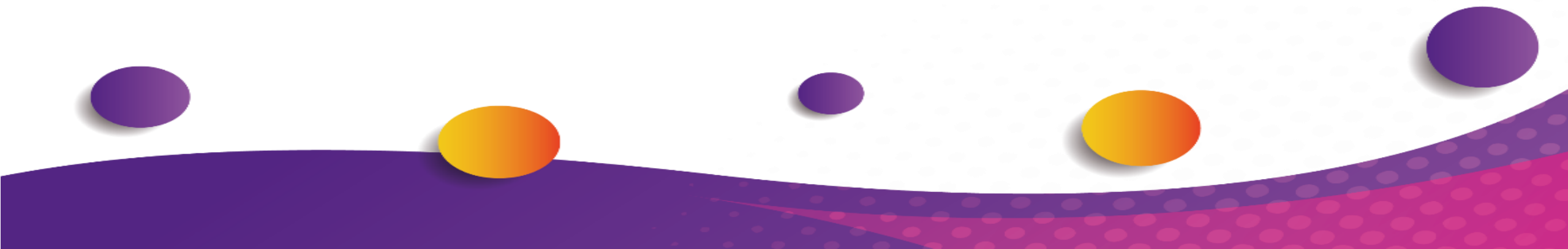

# VIOLENCIA DE GÉNERO

- Generalmente ejercida en contra de la mujer por su condición misma de mujer. La violencia es la máxima expresión de **desigualdad** que puede existir y atiende a todo acto u omisión realizado de forma individual o colectivo, en contra de una persona, grupo, colectivo o institución y cuya finalidad es la de limitar su pleno desarrollo.



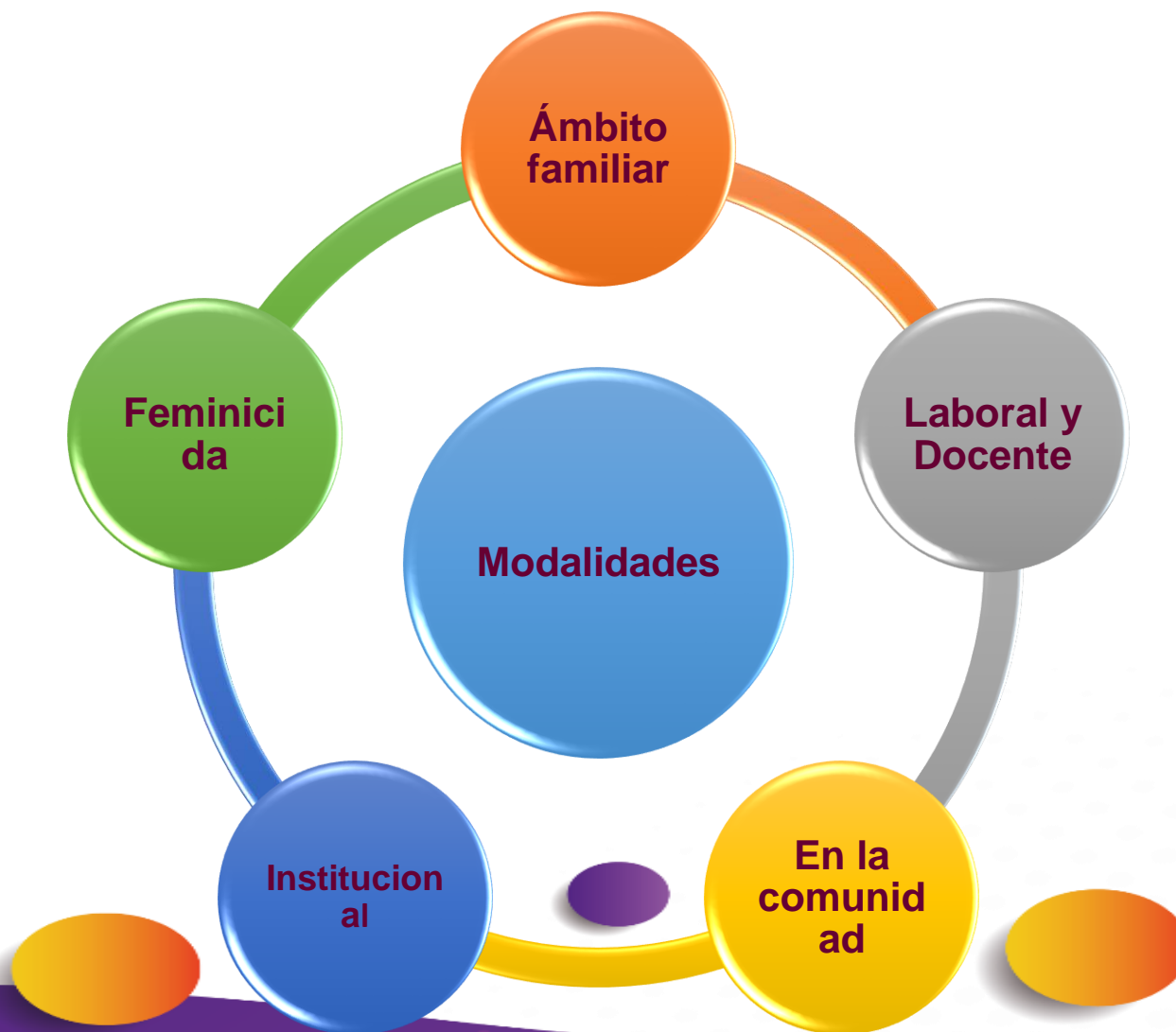

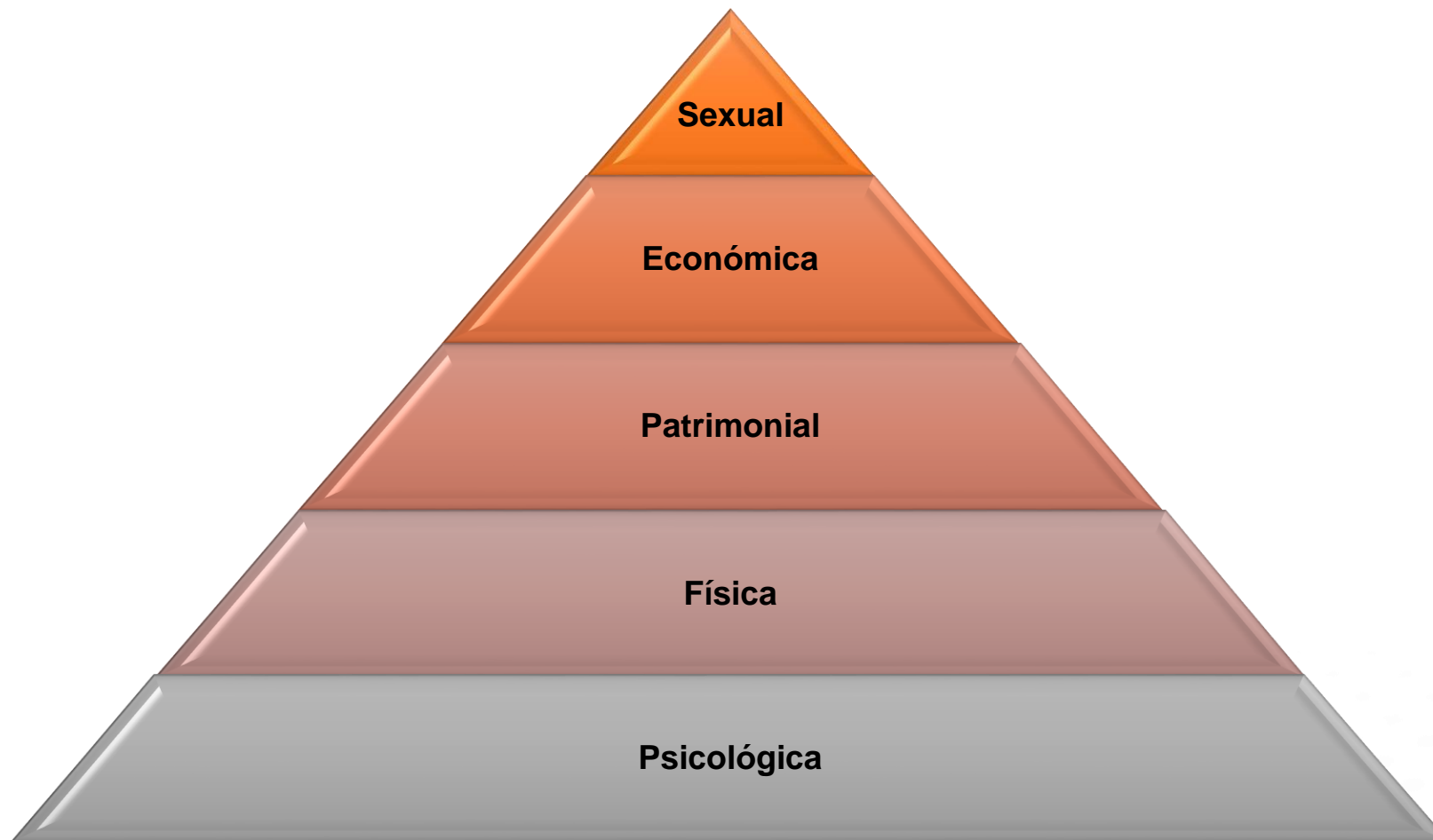

**Tipos**

# Perspectiva de Género

- Es una **estrategia** que permite visualizar las condiciones de desigualdad existentes con base en las lógicas de género, además de generar herramientas para la implementación de acciones encaminadas a mejorar dichas condiciones de desigualdad.

# ENFOQUE CON PERSPECTIVA DE GÉNERO

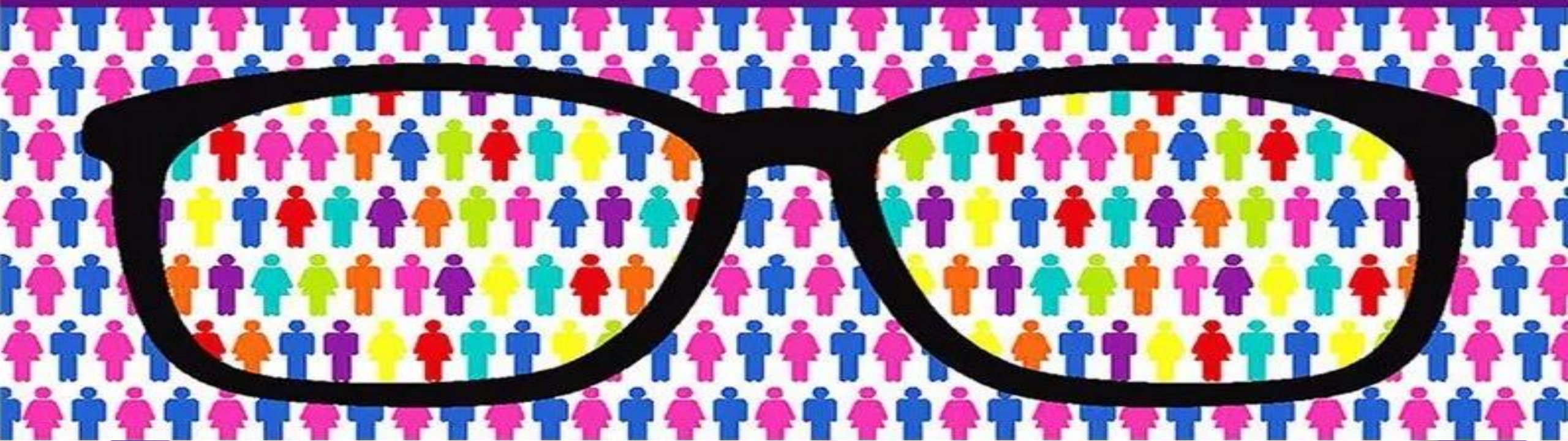



# Acciones afirmativas

- Medidas temporales que se emplean con la finalidad de subsanar las condiciones de diferencia y desigualdad existentes entre al menos dos sectores poblacionales

# Brechas de Género

- Es la diferencia cuantitativa existente entre mujeres y hombres, que es expresada en un mismo indicador (p.ej. Número de hombres y mujeres gerentes de empresas en México)





## Indicadores

Matrícula de licenciatura universitaria y tecnológica por sexo según área de estudio [2011]

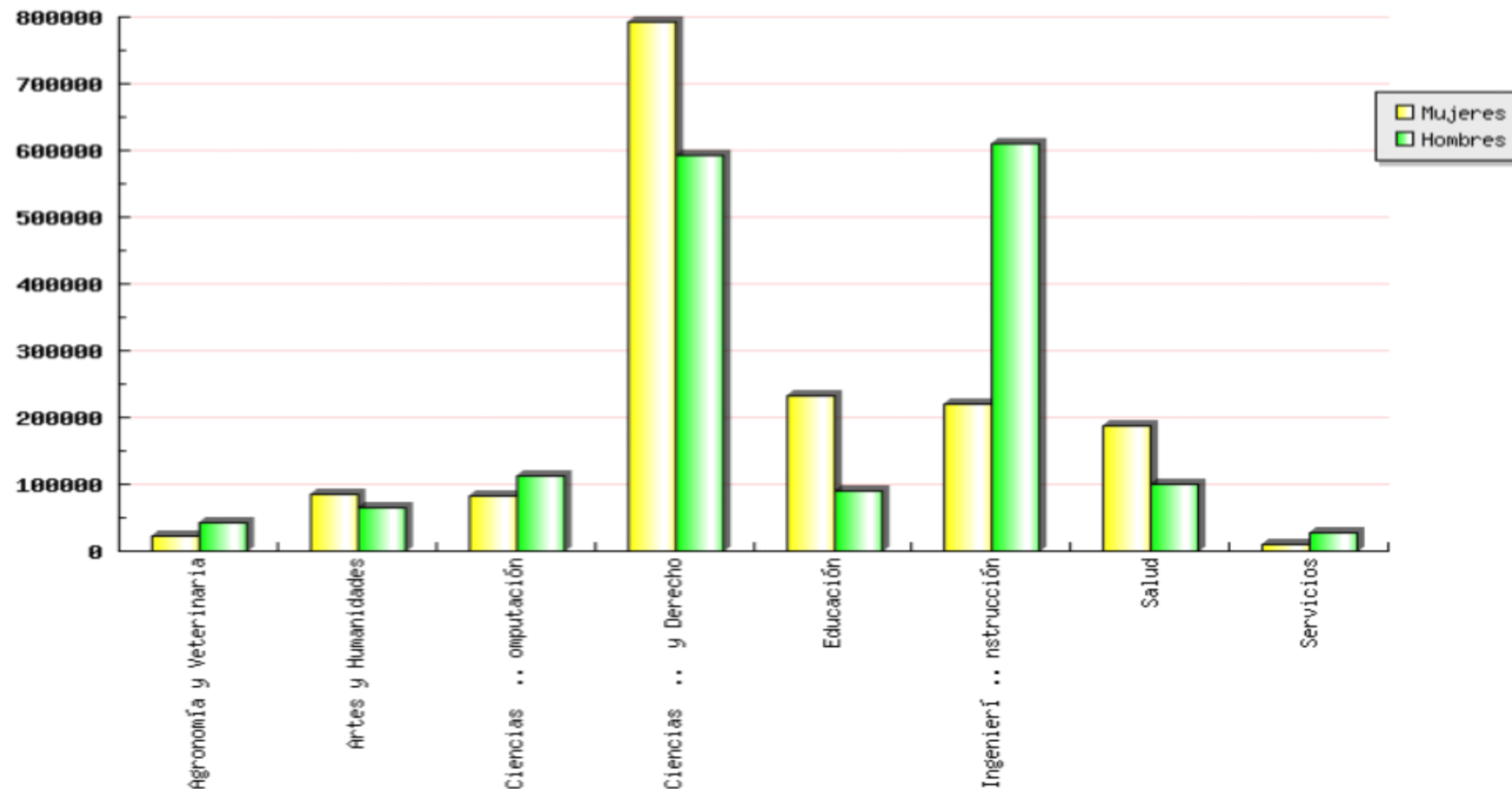

## Indicadores

Tasa de absorción por sexo y nivel educativo [2015]

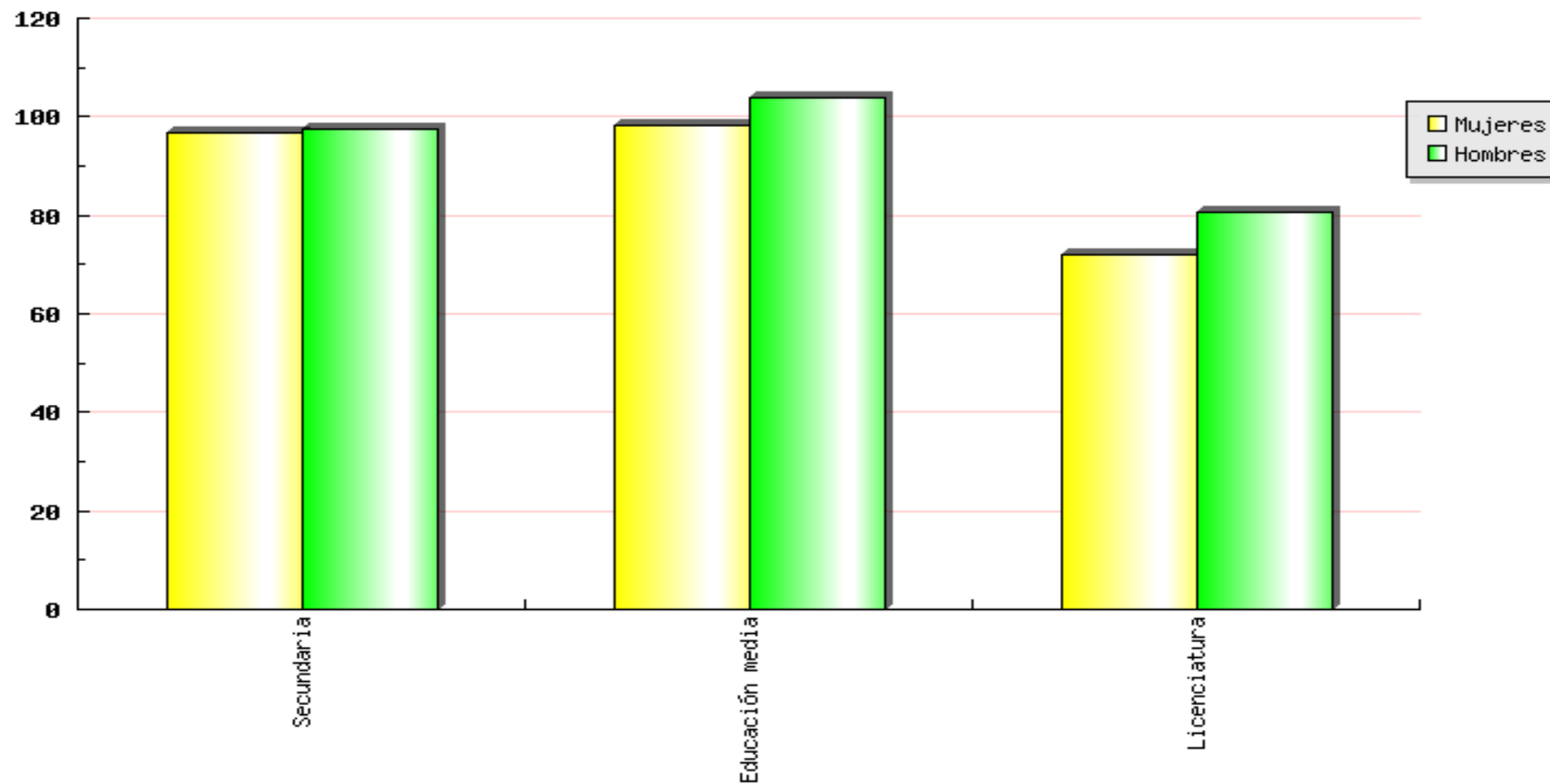

## Indicadores

Tasa de participación en el trabajo no remunerado de la población de 15 años y más por grupo de edad según sexo [2016]

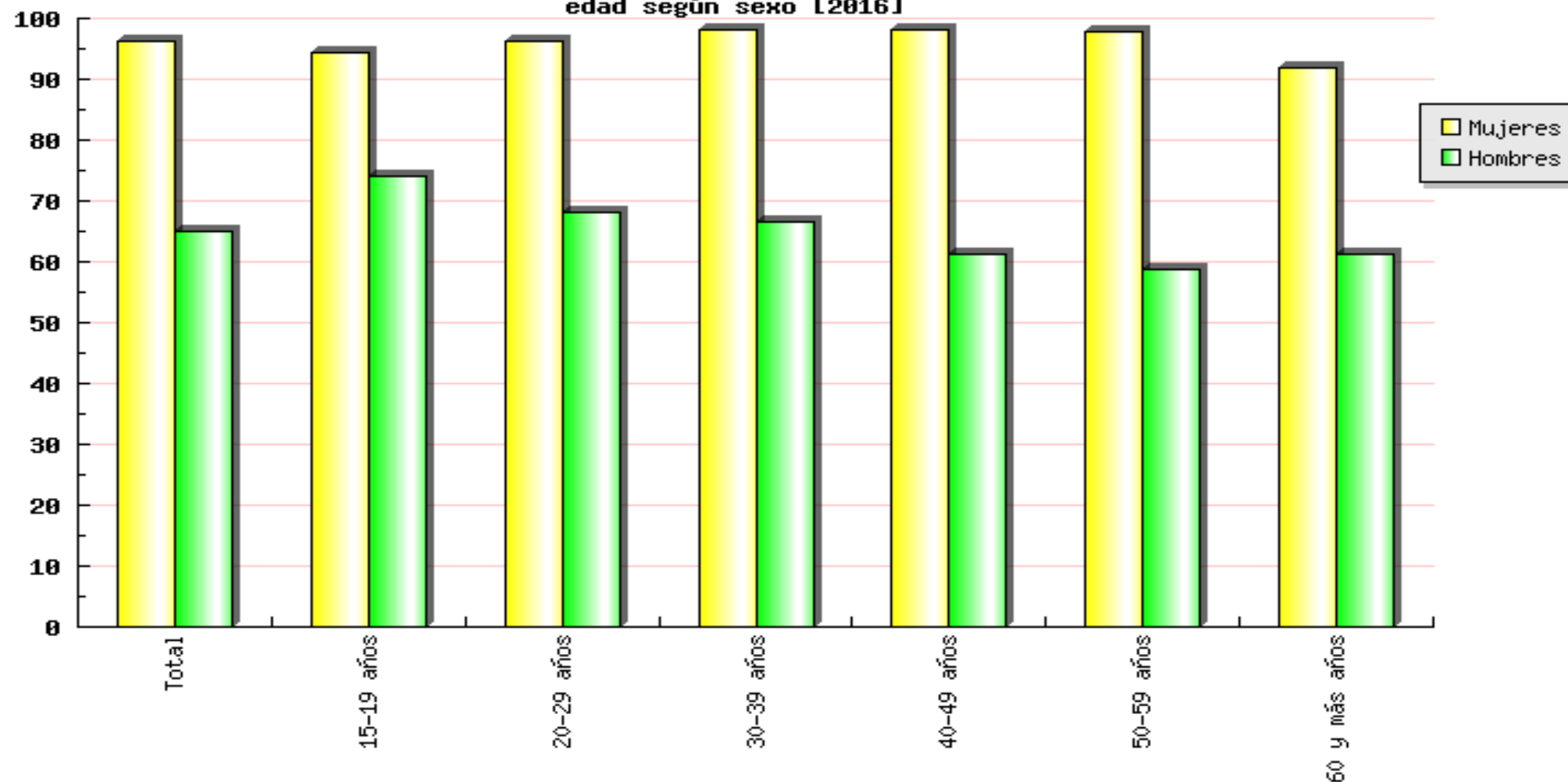

## Puestos Directivos

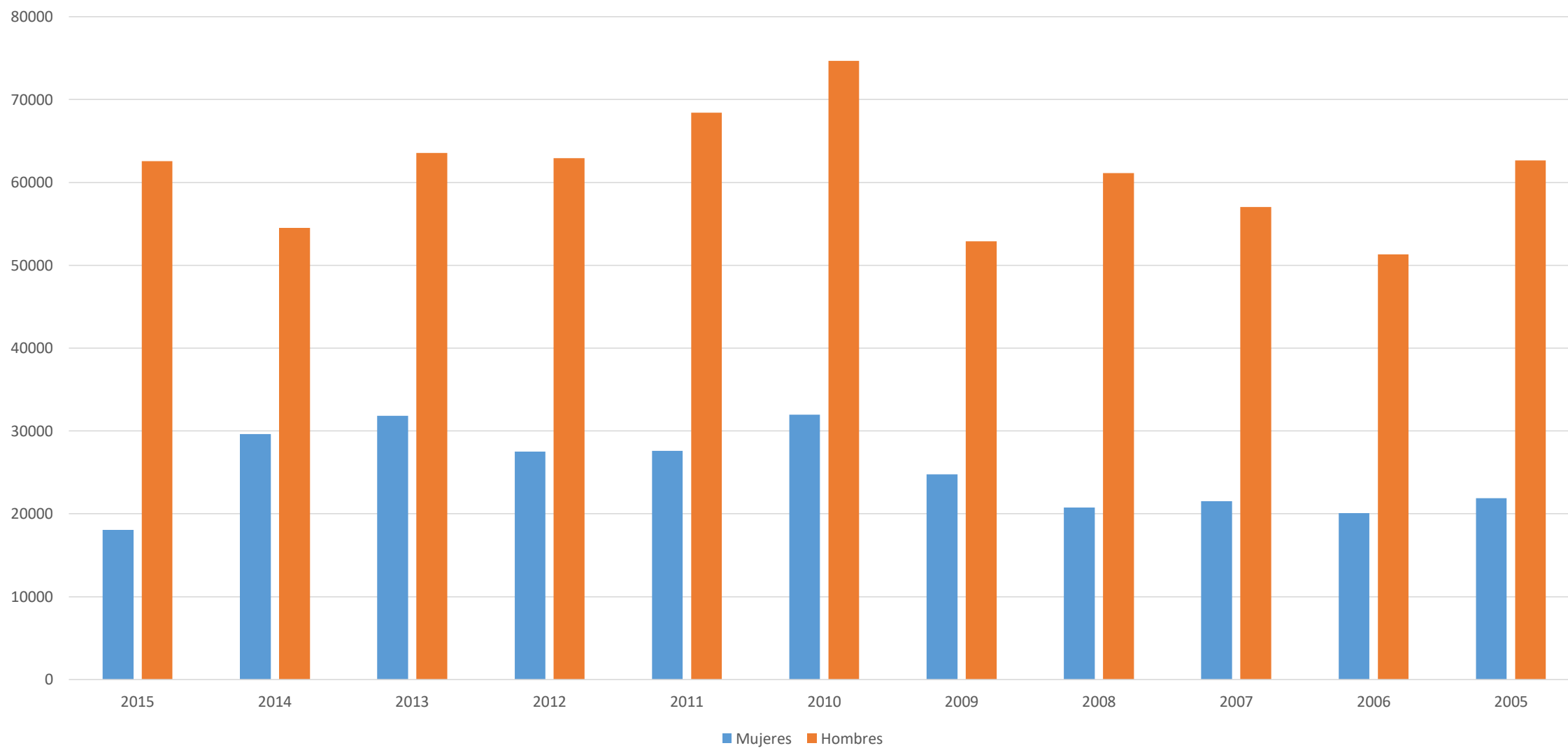

# Equidad de Género

- Constituye la ruta para alcanzar la igualdad, en este sentido el primer paso es reconocer las diferencias en cuanto condiciones de vida, y por tanto de necesidades, de las personas para elaborar estrategias que atiendan a esas peculiaridades.





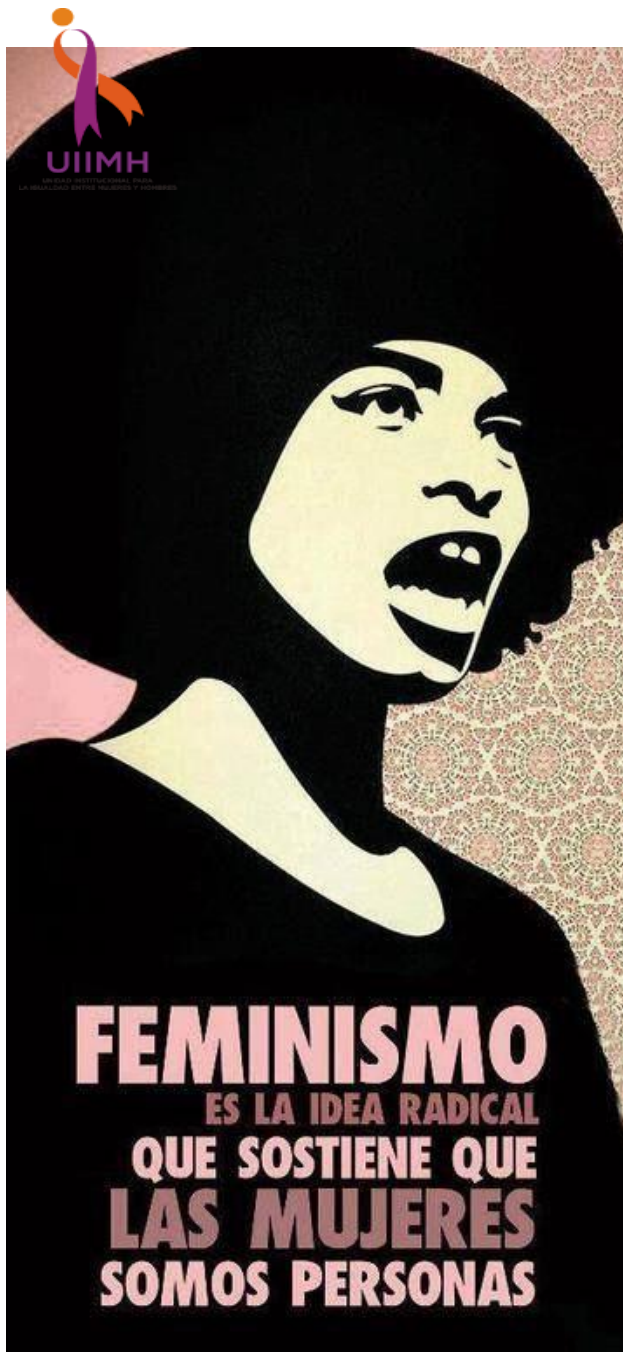

Secretaría de  
Educación Pública  
Hidalgo crece contigo



# Empoderamiento



Implica la acción de dotar de poder, así se busca elaborar estrategias que permitan mejorar las condiciones de vida pero, sobre todo que permitan a las personas elaborar sentidos más acabados de ser/vivir. Su objetivo es el de consolidar *ciudadanía*.

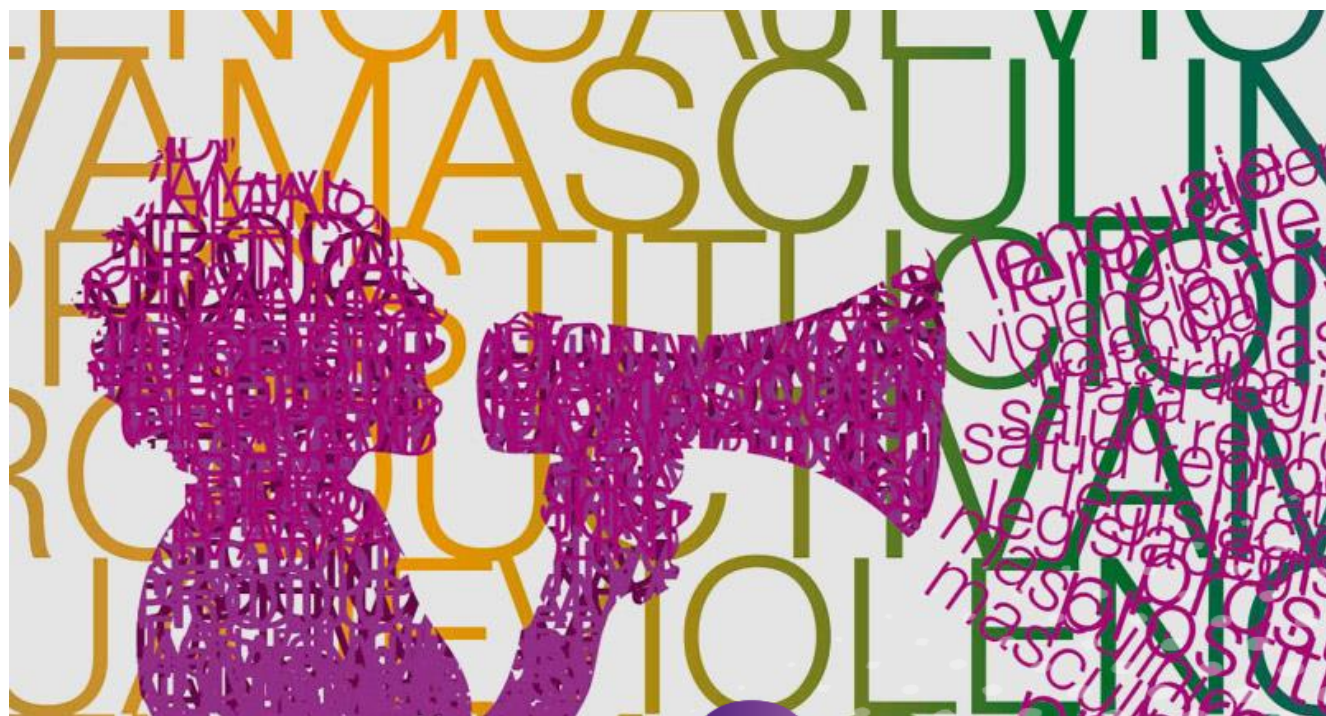

# Transversalización

- Acción que permite que la PG sea un elemento fundamental del diseño, implementación y evaluación de las acciones y políticas públicas

# Campaña Únete para poner fin a la violencia en contra de las mujeres y las niñas

## ¿Qué es el Día Naranja?

Iniciado por la Red Mundial de Jóvenes ÚNETE, el Día Naranja hace un llamado a cada persona, gobiernos, empresas y socios de las Naciones Unidas para movilizar a la población para prevenir y poner fin a la violencia contra mujeres y niñas. El Día Naranja es parte de la Campaña Únete, impulsada por ONU Mujeres. Se celebra el día 25 de cada mes. Así, las mujeres y hombres, jóvenes, adolescentes y niñas y niños nos unimos para decir con firmeza: basta ya... Nuestro objetivo es que la igualdad de género y el acceso de las mujeres y las niñas a una vida libre de violencia sea una realidad.

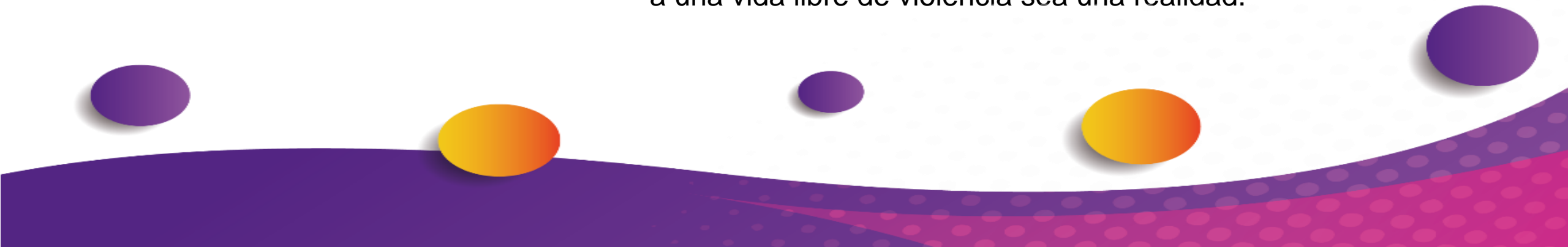



“Lenguaje  
no sexista”



El lenguaje crea conciencia, cultura, ideología y modifica el pensamiento de las personas podemos por tanto, al cambiar la forma de hablar o escribir, modificar la mentalidad de las personas, sus conductas y por ende, a la sociedad misma.

La lengua es una herramienta, un método vivo que permite el cambio, es perfectamente posible (depende de nuestra voluntad) empezar a incluir algunas modificaciones que den una cuenta mucho más real de la diversidad de este mundo y de nuestra sociedad.



# Discriminación



La discriminación es una práctica cotidiana que consiste en dar un trato desfavorable o de desprecio inmerecido a determinada persona o grupo, que a veces no percibimos, pero que en algún momento la hemos causado o recibido (CONAPRED, 2017).

# Inclusión



Se denomina inclusión a toda actitud, política o tendencia que busque integrar a las personas dentro de la sociedad, buscando que estas contribuyan con sus talentos y a la vez se vean correspondidas con los beneficios que la sociedad pueda ofrecer. Este tipo de integración debe llevarse a cabo tanto desde el punto de vista económico, educativo, político, etc.

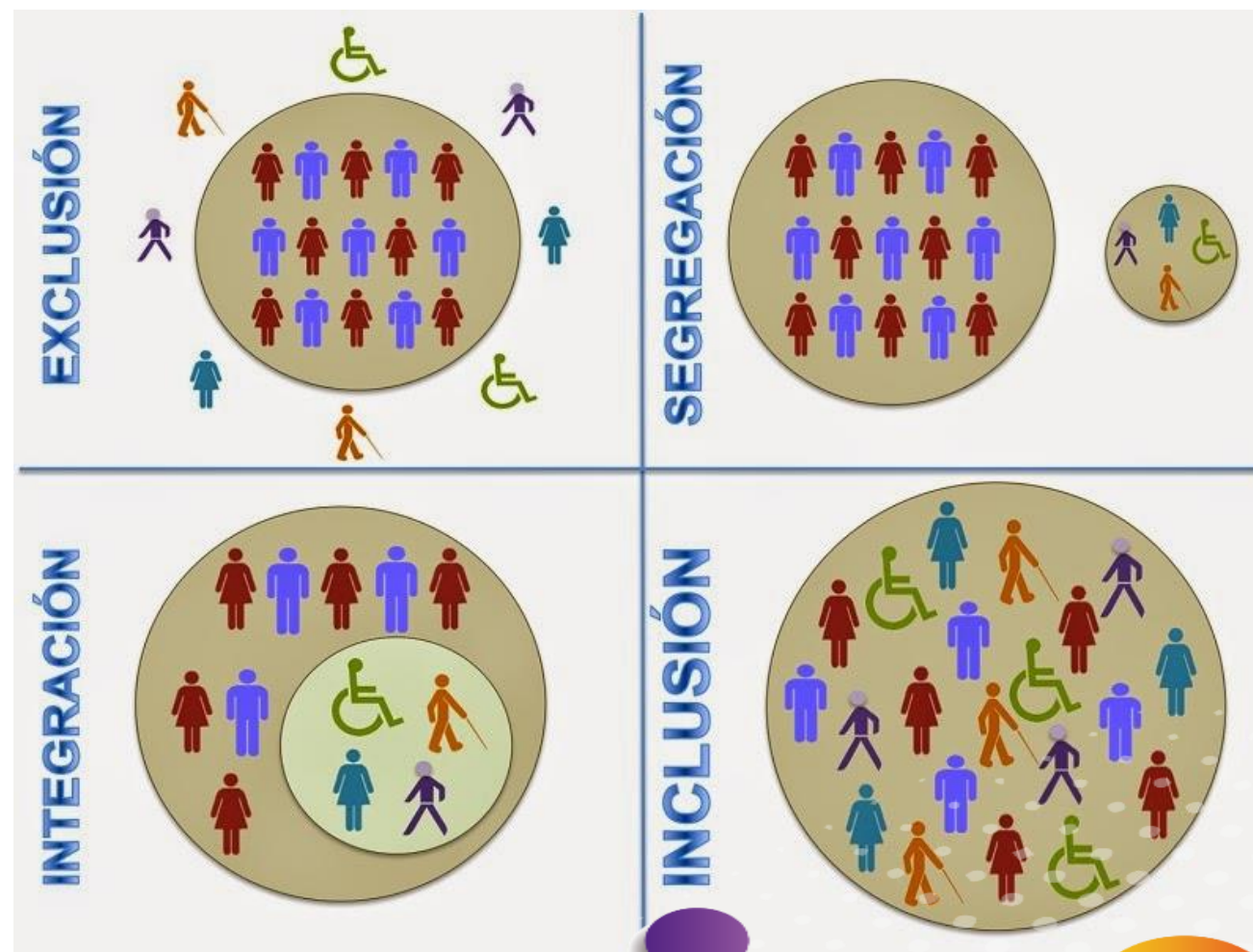



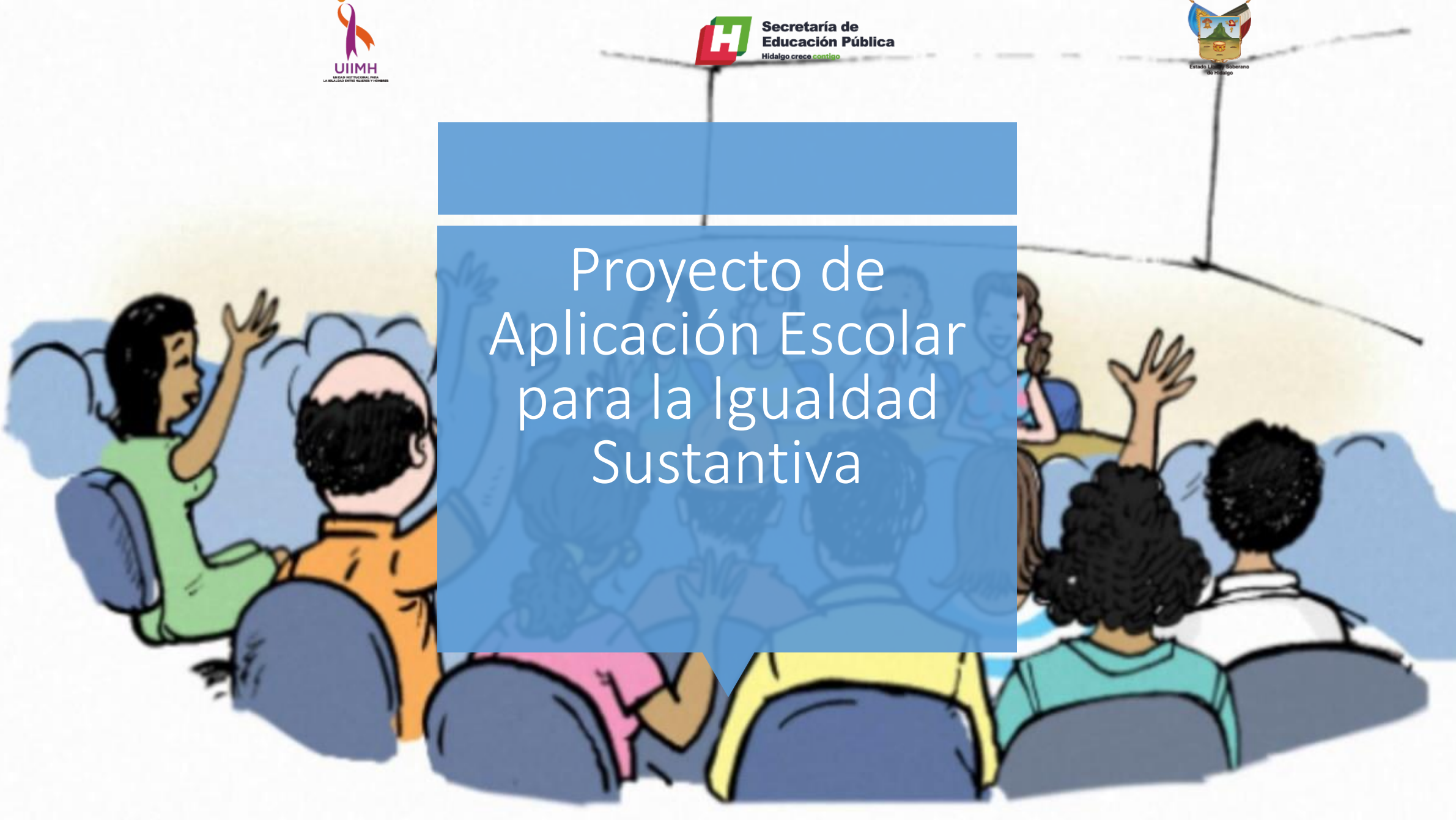

# Proyecto de Aplicación Escolar para la Igualdad Sustantiva

# ¿Qué es un proyecto de aplicación escolar?

- Herramienta que te permitirá identificar el problema principal con relación a la búsqueda de la igualdad entre los géneros
- Te ayudará a diseñar una estrategia integral que agrupe las actividades que has venido realizando, pero que además suma otras acciones desde tu propia creatividad o replicando algunas otras estrategias.
- Te permitirá definir los objetivos, las metas y las actividades a desarrollar con la comunidad escolar.
- Dar seguimiento y conocer los aprendizajes principales.



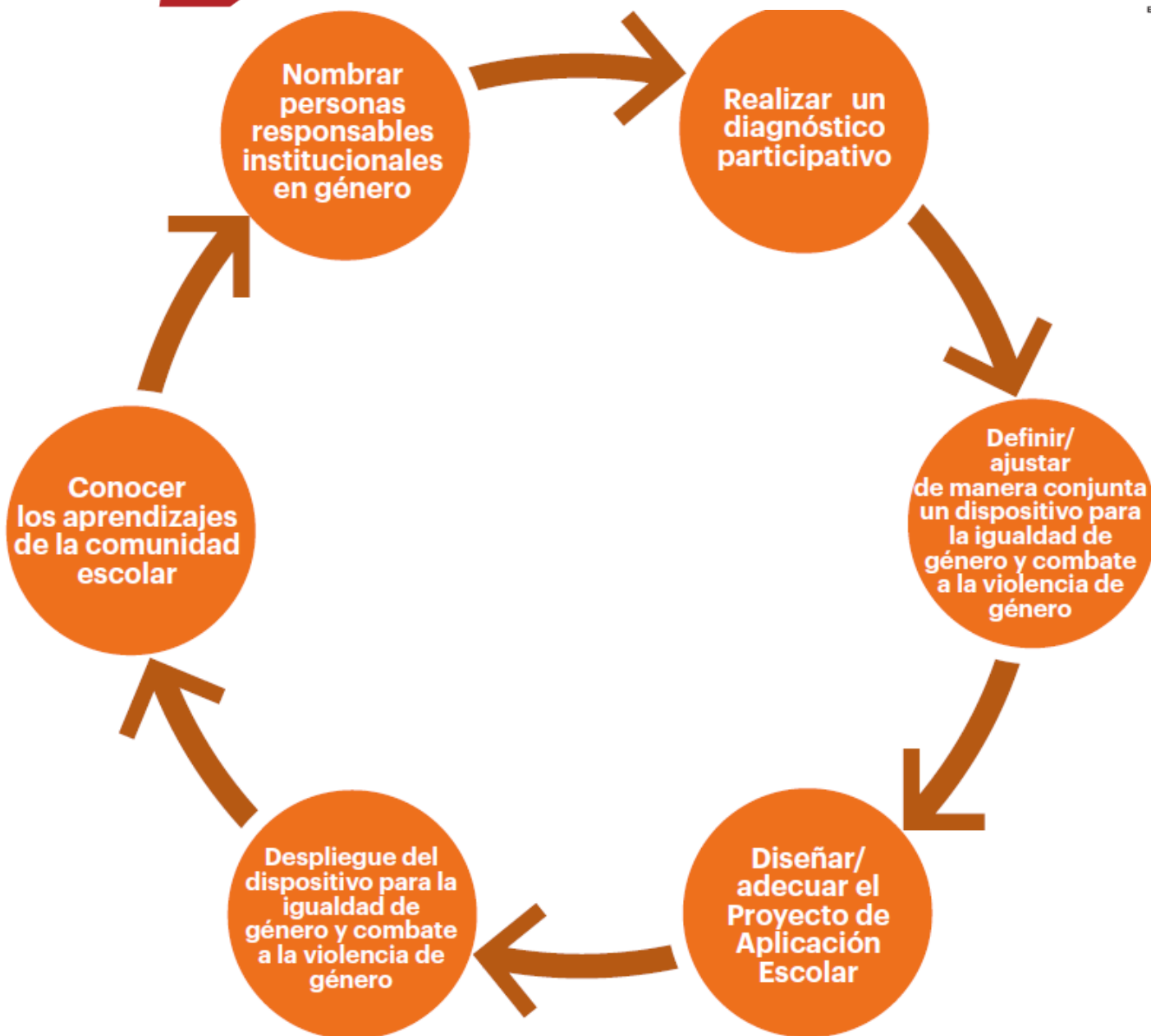

# ¿Cómo estructurar el Proyecto de Aplicación Escolar para la Igualdad Sustantiva?

- Datos generales de la institución escolar
- Presentación/introducción
- Contextualización de la institución escolar
- Principales problemáticas
- Descripción del dispositivo a desplegar (estrategia principal).
- Objetivo general y específicos.
- Metas y actividades.
- Cronograma
- Plan de seguimiento y forma en que van a recuperar los aprendizajes

# Seguimiento y evaluación

- En cada ciclo escolar se elige una muestra de escuelas que serán evaluadas a partir de entrevistas al personal docente, directivo, de apoyo a la educación y alumnado.
- Pedimos al grupo de personas responsables institucionales en género que puedan monitorear o abrir un espacio específico para dialogar sobre los avances o las actividades realizadas en el plantel, se solicita que puedan armar un informe sencillo de acuerdo con el anexo 2 de esta guía, este informe puede ser remitido al correo: [genero.unidad@seph.gob.mx](mailto:genero.unidad@seph.gob.mx).



Ejemplos de dispositivos  
o estrategias generales  
para la igualdad  
sustantiva

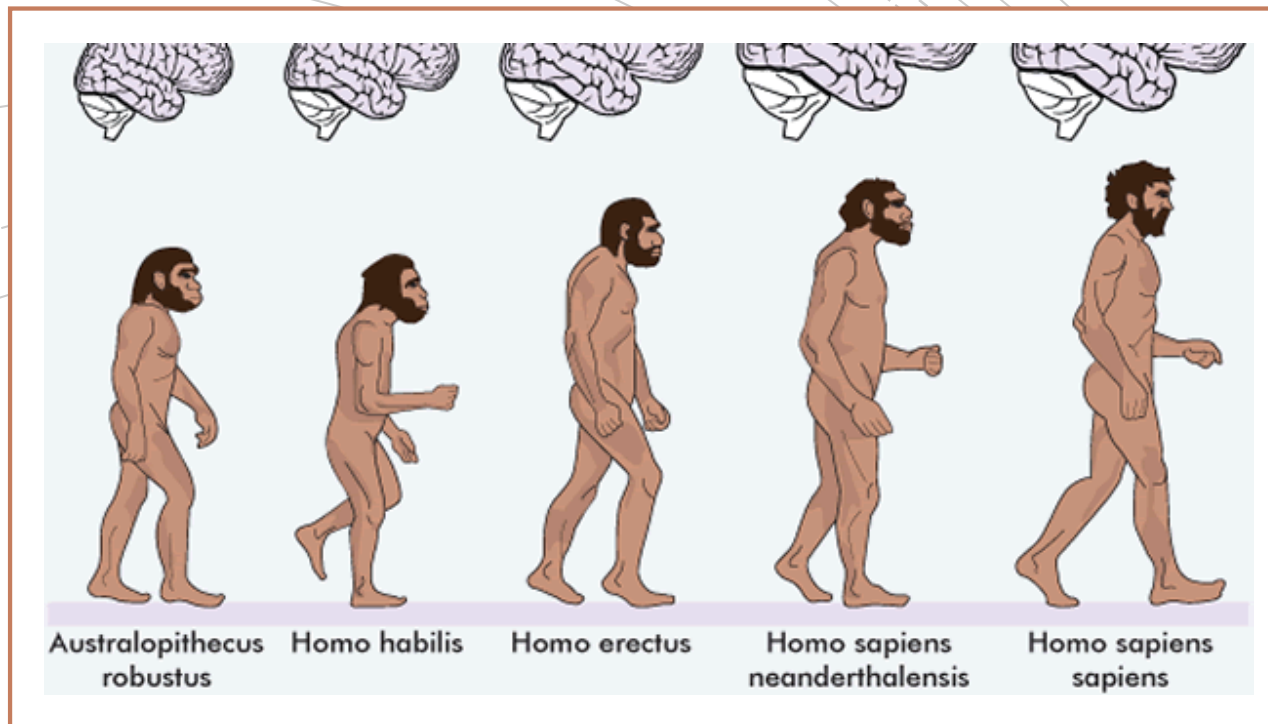

# Haciendo Historia





De recreo en recreo





# Mujeres y Tecnología



Sensibilidad y  
empatía



Sobre salud





## Expresiones culturales



Niñas y niños  
podemos ser...





En mi cuento





Mujeres y hombres nos  
transformamos



Completa la  
frase



Analizando los mitos del amor



Buzón de preguntas/denuncias



Buzón de preguntas/denuncias





¡Gracias!

**Lic. Amalia Valencia Lucio**

Directora de la Unidad Institucional para la  
Igualdad entre Mujeres y Hombres.

**Mtro. Edwinn Héctor Cruz Cortés**

Subdirector de Vinculación y Seguimiento  
Coordinador de la Red Educativa de  
Enlaces de Género

**Mtro. Rafael Castelán Martínez**

Responsable de Capacitación y  
Profesionalización



@SEPHUIIMH



Unidad Institucional para la Igualdad  
entre Mujeres y Hombres SEP Hidalgo

Secretaría de Educación Pública de Hidalgo

**Dirección de la Unidad Institucional para la  
Igualdad entre Mujeres y Hombres**

Cto. Ex-Hda. de la Concepción Lte.17, San Juan  
Tilcuautla, Mpio. San Agustín Tlaxiaca C.P.  
42170.

Teléfono: (771) 71-0-04-14

Correo: [genero.unidad@seph.gob.mx](mailto:genero.unidad@seph.gob.mx)

<http://uiimh.seph.gob.mx/>